

広報  
No.183

HIRAKAWA

2021  
3

ホッ

と一息つきませんか？



今月号の特集

ひらかわティータイム

“わのパス”使ってぶらり散歩旅



喫茶・カラオケ系

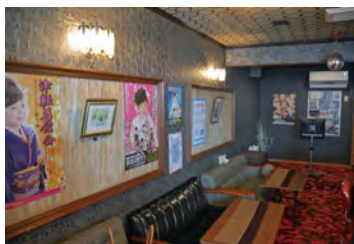

昼は常連さんを中心に、みなさんが楽しく会話を弾ませています。夜は遅くまで営業しているので、お酒を飲んだ後にコーヒーを一杯！という楽しみ方もおすすめ。トーストなどの軽食メニューもあります。



information

平川市本町平野 24-1  
第1平野ビル 2F  
☎090-5357-1177  
営業時間  
11:30 ~ 22:00  
定休日 月曜日

Instagram Twitter



さるか茶房



猿賀公園をお散歩しながら、コーヒーや話題の「カワ子のおやつ」はいかがですか？また、4月から期間限定で本物の桜の花びらを使用した「桜ソーダ」を発売予定です。炭酸に桜が香るさっぱりとした味わいです。



information

平川市猿賀石林 94  
平川市ふるさとセンター 1F  
☎40-2231  
営業時間  
9:00 ~ 16:30  
定休日 年末年始

お食事処 彩里(いろり)



道の駅いかりがせきの中にある、食事に訪れる方が多いレストランですが、実はあんみつなどの甘味のメニューも充実。ドリンクとケーキのセットは、5種類のケーキから選ぶことができます。

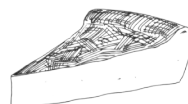

information

平川市碓ヶ関碓石 13-1  
☎49-5025  
営業時間  
[4/1 ~ 11/30]  
10:30 ~ 19:00  
[12/1 ~ 3/31]  
10:30 ~ 18:00  
定休日 年始のみ

弘南鉄道企画乗車券  
**“わのパス”** 使って  
**ぶらり散歩旅**

館田

尾上高校前

**WANOPASS**

**Check !!**

- わのパスは4月以降も販売するほか、協賛店で提示するとお得なサービスを受けられるキャンペーンも始まります。
- 協賛店など詳細については近日中に弘南鉄道 HP へ掲載される予定ですのでぜひご利用ください！
- 販売に関する問合せ：弘南鉄道(株) ☎44-3136



●「わのパス」とは？

弘南鉄道弘南線（弘前～黒石）一日乗車券に弘南鉄道沿線の盛美園の入場券や鳴海酒造（黒石市）でのお猪口1個プレゼントがついたお得切符です。春も近づいてきたので、わのパスを使って弘南鉄道の沿線をぶらり散歩旅してみました。各所の「映えポイント」やおすすめスポットを紹介します！



電車と岩木山



平賀

館田

麺や藤山 酸辣湯麵



もともとは期間限定だったメニューが、お客さんの熱いリクエストにより復活しました。酢を足して食べてもさっぱりとしておいしいです。

駅前会館

夜の駅前を散策していたら、雪の中にぼんやりと光る路地を発見。遠くの方からカラオケを歌う声も聴こえて、ちょっとノスタルジックな気分。



館田駅



旧国鉄時代の1964年（昭和39年）に製造されたホキ800形貨車。碎石を散布する車両です。

←至弘前

## 車内風景



子どものころ、運転室の窓から景色を眺めるのが好きでした。久しぶりに思い出し、楽しむことができました。



「SHIBUYA109」と書かれたつり革。首都圏でも活躍していた車両で、その名残なんですね。

## 尾上高校前



小雨が降る中、初めて降り立ったホームで撮影。薄くかかったもやが広がり、幻想的なショットになりました。

## 柏農高校前

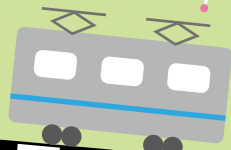

## 津軽尾上

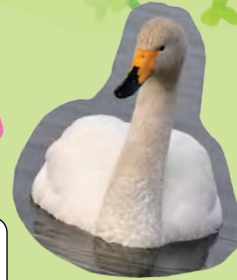

## 尾上高校前

→ 至黒石

## 柏農高校前



美しい岩木山が撮影できるフォトスポット。夕暮れ時がおすすめ。

## そば処おく富士 天ざる

ご主人が描いた絵が飾られたりと、温かい雰囲気の中で、冬でも人気のメニュー、絶品の「天ざる」を堪能しました。



## 大和温泉



館内にはレトロでかわいいものがたくさん。あずましい湯っこさ入りがてら、写真の展示や「カワ子のおやつ」が楽しめます。

# 新年度の準備はお済みですか？ 各種手続きなどのおしらせ



本庁舎



尾上総合支所



碓ヶ関総合支所

新年度に伴い、引越するなど環境が変わる方も多いのではないでしょうか。引越などにより必要となる手続きをまとめてご紹介します！

- TOPICS 01 異動シーズンに休日窓口を開設します
- TOPICS 02 国民健康保険の手続きを忘れずをお願いします
- TOPICS 03 上下水道の手続き、忘れていませんか？
- TOPICS 04 引越の際は、忘れずに住民票を移しましょう
- TOPICS 05 不要な軽自動車をお持ちの方・他人に軽自動車を譲渡される方へ

## TOPICS 01

### 異動シーズンに休日窓口を開設します

例年、3月末から4月初めにかけて、住所変更をされる方が多くなります。そこで、転出・転入などの届出やそれに伴う事務手続きなどを休日も行えるように窓口を開設します。

- 日にち 3月28日(日)、4月3日(土)、4月4日(日)
- 時間 8:15～17:00
- 場所 市役所本庁舎、健康センター

取扱い業務	<ul style="list-style-type: none"> <li>・住民異動の届出（転入・転出など）</li> <li>・戸籍の届出（出生・死亡・婚姻など）</li> <li>・印鑑登録</li> <li>・戸籍謄抄本・住民票・印鑑登録証明書などの交付</li> </ul> ※パスポート・マイナンバーカード事務は除きます。
開設窓口	本庁舎・・・市民課 ※尾上総合支所、碓ヶ関総合支所、葛川支所は開設しません。

取扱い業務	住民異動や戸籍届出に伴う各種関係手続き
開設窓口	本庁舎・・・税務課、国保年金課、上下水道課 健康センター・・・福祉課、子育て健康課

【問合せ】 市民課 市民係 ☎44-1111（内線1222）

住所を変更する際には、  
転入・転出の届けが必要です

☐・・・休日窓口開設日

3月						
日	月	火	水	木	金	土
	1	2	3	4	5	6
7	8	9	10	11	12	13
14	15	16	17	18	19	20
21	22	23	24	25	26	27
28	29	30	31			

4月						
日	月	火	水	木	金	土
				1	2	3
4						

#### 【手続きの際の注意点】

※本人確認が必要な場合がありますので、運転免許証などの本人確認書類をお持ちください。  
※手続きによっては、後日改めて市役所へおいでいただくことがあります。

## TOPICS 02

## 国民健康保険の手続きを忘れずにお願いします

14日以内に  
届け出しましょう！

## 住所変更される方、健康保険が変更になる方へ

職場の健康保険と違い、国民健康保険の手続きは自分でしなければなりません。加入の届出が遅れると、国民健康保険税は加入資格を得た月までさかのぼって納めなければなりません。さらに、**保険証がない場合、その間の医療費は全額自己負担（★1）**になります。また、脱退の届出が遅れて、保険料（税）を二重に支払ってしまうケースが多く見受けられますので、必ず**異動のあった日から14日以内**に届け出ましょう。★1…申請により自己負担分を除いた額が払い戻されます。



## 国民健康保険の手続きチェックリスト

1つでも該当する方は、国保年金課または尾上・碓ヶ関総合支所市民生活課市民係で次の手続きをしてください。

## 加入の手続き

- 他の市区町村から転入した（職場の健康保険などに加入していない場合）※1※2  
⇒必要な物：他の市区町村の転出証明書、身分証明書、マイナンバーのわかるもの
- 職場の健康保険などをやめた※2※3  
⇒必要な物：職場の健康保険などをやめた証明書、マイナンバーのわかるもの
- 職場の健康保険などの扶養から外れた※2※3  
⇒必要な物：職場の健康保険などの扶養から外れた日が記載された証明書、マイナンバーのわかるもの

## 脱退の手続き

- 他の市区町村へ転出する※1  
⇒必要な物：保険証、身分証明書、マイナンバーのわかるもの
- 職場の健康保険などに加入した※4  
⇒必要な物：国保と職場の両方の保険証、マイナンバーのわかるもの  
※職場の保険証が未交付の場合は加入したことを証明するもの
- 職場の健康保険などの扶養となった※4  
⇒必要な物：国保と職場の両方の保険証、マイナンバーのわかるもの  
※職場の保険証が未交付の場合は加入したことを証明するもの



## その他の手続き

- 住所・世帯主・氏名が変わった※1※2  
⇒必要な物：保険証、身分証明書、マイナンバーのわかるもの
- 世帯を合併・分離した※1  
⇒必要な物：保険証、身分証明書、マイナンバーのわかるもの
- 大学など進学のために、他市区町村へ転出する※1  
⇒必要な物：保険証、身分証明書、在学証明書、マイナンバーのわかるもの
- 保険証をなくした  
⇒必要な物：身分証明書、マイナンバーのわかるもの
- 保険証を破損した  
⇒必要な物：破損した保険証、マイナンバーのわかるもの

- ※1 事前に市民課で手続きが必要です。必要書類など、詳しくはお問い合わせください。担当/市民課 市民係 ☎44-1111（内線1221）
- ※2 国民年金の手続きも必要ですので、年金手帳をお持ちください。担当/国保年金課 年金係 ☎44-1111（内線1255）
- ※3 国保加入の手続きは健康保険などの資格喪失日以降になります。事前に手続きされても保険証をすぐに交付できない場合がありますのでご了承ください。
- ※4 職場の保険証が未交付で、やむを得ず国保の保険証を使用して医療機関を受診される場合は、必ず医療機関の窓口で「健康保険の切り替え手続き中であること」をお伝えください。職場の保険証が交付されたら、その医療機関にも届出してください。

## 学生用保険証について

国民健康保険は、通常、住所地の国民健康保険に加入することが原則です。しかし、進学するために平川市から他市町村へ住所を変更する場合は、特例として引き続き平川市から保険証が交付されます。ただし、平川市にいる扶義務者が生計を維持している必要があります。



## ■他市町村への進学が決まった方へ

転出届を提出したら、必要なものをお持ちのうえ、国保年金課または尾上・碓ヶ関総合支所市民生活課市民係で「学生用保険証」の交付手続きをしてください。

必要なもの：①学生であることが証明できるもの（在学証明書または学生証） ②国保の保険証

## ■学生用保険証をお持ちの方へ

学生用保険証をお持ちの方が、卒業などにより学生でなくなる場合は、学生用保険証を返却し、進路に応じた手続きをすることになります。また、進学などにより、学生である期間が延長となる場合も手続きが必要となります。

学生用保険証をお持ちの方がいる世帯には、手続きの案内通知を3月中にお送りしますので、必要書類を確認のうえ、速やかに手続きをしてください。

## TOPICS 03

## 上下水道の手続き、忘れていませんか？

上下水道の届出を忘れずに  
お願いします

次に該当する方は異動の届出が必要です。

- ① 上下水道を使い始める方
- ② 上下水道を止める方
- ③ 使用者名を変える方
- ④ 転居・転出・死亡などで世帯の人数が変更になる方

※①・②の方は、前日までに届出をお願いします。

※異動の届出をしない場合、さかのぼって料金が請求されたり、前住所の料金が引き続き請求されたりします。忘れずに届出をお願いします。

## ●届出先

平賀・尾上地域	上下水道課（本庁舎1階）
碓ヶ関地域（上水道）	久吉ダム水道企業団
碓ヶ関地域（下水道）	上下水道課（本庁舎1階）

水道料金・下水道使用料のお支払いは  
口座振替が便利です！

一度お申し込みいただくだけで、水道料金・下水道使用料が毎月ご希望の口座から自動で引き落とされます。口座振替をぜひご利用ください。

※碓ヶ関地域の水道料金の口座振替については、久吉ダム水道企業団へお問い合わせください。

## ●取扱金融機関

- ・青森銀行
- ・東奥信用金庫
- ・東北労働金庫
- ・ゆうちょ銀行
- ・津軽みらい農業協同組合
- ・みちのく銀行
- ・青い森信用金庫
- ・つがる弘前農業協同組合

## 口座振替日

毎月25日

※金融機関が休日の場合は翌営業日

## ●申込方法

通帳と届出印をお持ちのうえ、取扱金融機関へお申し込みください。

## ●口座振替開始時期

お申し込みから3～4週間ほどかかります。

[問合せ] 上下水道課 総務係 ☎44-1111（内線1126）、久吉ダム水道企業団 ☎48-2229

## TOPICS 04

## 進学や就職などで引越をされる方は、忘れずに住民票を移しましょう

住民票は、選挙に投票することができる方の名簿である「選挙人名簿」への登録などにつながる大切な情報です。進学や就職などで引越される際は、転入・転出の手続きを行きましょう。

住民票を移したら、  
選挙の投票はどこで  
できるの？

住民票を移してから3ヶ月を経過すると、引越後の新しい住所地で投票することができます。3ヶ月を経過する前に選挙があった場合は、引越前の住所地での投票となります。

※引越前の住所地での投票も、住民票を移してから3ヶ月を経過している必要があります。

※地方選挙では、当該選挙が行われる区域内で住所移転した場合に限られます。

選挙の日に旧住所地  
に行けない場合は、  
投票できないの？

そんなときは、「不在者投票」ができます。「不在者投票」は仕事や旅行などで、選挙期間中、現住所地以外の市区町村に滞っている方も、滞在先の市区町村の選挙管理委員会で投票を行うことができる制度です。

※投票用紙などの郵送に時間がかかる場合がありますので、お早めの手続きをお願いします。



[問合せ] 選挙管理委員会事務局 ☎44-1111（内線1450）



## TOPICS 05

## 不要な軽自動車をお持ちの方・他人に軽自動車を譲渡される方へ

軽自動車税(種別割)は、毎年**4月1日現在の所有者に1年分の税金が課税**されます。廃車・名義変更などの異動がある場合は届出が必要となりますので、所定の場所で手続きをしてください。なお、必要な書類などは、手続き内容などによって異なりますので、届出場所(車種によって異なります)へ直接お問い合わせください。



### ●廃車・名義変更などをするには、届出が必要です

現在お持ちの軽自動車などを廃車にする場合には、廃車の届出とナンバープレートの返納が必要です。

また、所有者が亡くなり、使用者が変わる場合や他人に車両を譲渡される場合などは、名義変更の届出が必要となります。届出がなされない場合は、引き続き軽自動車税(種別割)が課税されますので、忘れずに届出をお願いします。

加えて、住所変更、主たる定置場に変更があった場合も届出をしてくださるようお願いいたします。



### ●ナンバープレートのない車をお持ちの方へ

軽自動車税(種別割)は、公道の走行の有無にかかわらず、乗用装置(座席)が備え付けられている車両をお持ちの場合は課税対象となりますので、ナンバープレートの取得の届出が必要です。

### ●車種ごとの届出場所

①原動機付自転車(総排気量125cc以下のもの)、ミニカー、小型特殊自動車(トラクターやスピードプレーヤーなど)

【持参する物】ナンバープレート(廃車時)、印鑑など  
▷税務課 住民税係、尾上・碓ヶ関総合支所 市民生活課 総務係

②軽自動車(総排気量660cc以下のもの)

【持参する物】検査証、ナンバープレート(廃車時)、解体証明書(解体時)、住民票(名義変更時)、印鑑など  
▷軽自動車検査協会青森事務所 ☎050-3816-1831

③軽二輪車(総排気量125cc超250cc以下の二輪)

【持参する物】検査証、ナンバープレート(廃車時)、解体証明書(解体時)、住民票(名義変更時)、印鑑など  
▷東北運輸局 青森運輸支局 ☎050-5540-2008

④二輪小型自動車(総排気量250cc超の二輪)

【持参する物】検査証、ナンバープレート(廃車時)、解体証明書(解体時)、住民票(名義変更時)、印鑑など  
▷東北運輸局 青森運輸支局 ☎050-5540-2008

#### 【②～④の代行手続き】

次の場所で、手続きの代行を有料で行っていますので、ご利用ください。

- ・社団法人 弘前自動車協会 ☎32-7237
- ・社団法人 黒石地区自動車協会 ☎53-2006

[問合せ] 税務課 住民税係 ☎44-1111 (内線1241)

中南地域県民局からのお知らせ

## 普通自動車・バス・トラックなどをお持ちの方へ

### ●住所が変わったら、自動車税(種別割)の変更届を提出してください

自動車税(種別割)の納税証明書は、原則として自動車検査証(車検証)に記載された住所にお送りしています。

転居などで住所が変わった場合は、運輸支局で住所の変更登録手続きをしなければなりません、事情によりすぐに住所の変更登録ができない場合は、中南地域県民局県税部へご連絡ください。

また、県ホームページからも届出することができます。

<https://www.pref.aomori.lg.jp/life/tax/top.html>

ページ上段「自動車税種別割住所変更届」をご覧ください。

[問合せ] 中南地域県民局県税部 納税管理課 ☎32-4341 (直通)

### ●自動車税(種別割)を便利な口座振替に切り替えませんか?

自動車税(種別割)の納付は、便利で安全・確実な口座振替をご利用ください。

▶**申込期限**(令和3年度・6月納期分) 4月30日(金)

申込用紙は、各取扱金融機関・中南地域県民局県税部の窓口には備え付けてありますので、お気軽にお問い合わせください。

※口座振替済の通知書(兼納税証明書)の送付は行われません。



# 平川市表彰

## 受賞された方々をご紹介します

令和2年度平川市表彰式は新型コロナウイルス感染症の感染拡大防止の観点から開催が中止となりましたが、各分野で活躍し受賞された方々をご紹介します。

### 表彰条例に基づく表彰

#### 功労表彰

- 齊藤 晃（碓ヶ関）…スポーツ推進委員として永年にわたり生涯スポーツの振興に寄与された功績
- 清藤 節子（猿賀）…スポーツ推進委員として永年にわたり生涯スポーツの振興に寄与された功績
- 工藤 雅弘（むつ市）…スポーツ推進委員として永年にわたり生涯スポーツの振興に寄与された功績

#### 善行表彰

- 相馬 静（館田）…永年にわたり消防団員として従事され消防防災活動に尽力された功績
- 鎌田 晃（小和森）…永年にわたり消防団員として従事され消防防災活動に尽力された功績
- 今井 幸彦（松館）…永年にわたり消防団員として従事され消防防災活動に尽力された功績
- 福土 昭人（八幡崎）…永年にわたり消防団員として従事され消防防災活動に尽力された功績
- 中嶋 雅信（本町）…永年にわたり消防団員として従事され消防防災活動に尽力された功績

- 葛西 清仁（本町）…永年にわたり消防団員として従事され消防防災活動に尽力された功績
- 長谷川 義榮（神奈川県川崎市）…多額の金品を寄附され社会福祉の発展に寄与された功績
- 齊藤 準（埼玉県さいたま市）…多額の金品を寄附され社会福祉の発展に寄与された功績
- 株式会社日本マイクロニクス（東京都武蔵野市）…多額の金品を寄附されまちづくりの発展に寄与された功績
- 工藤 峰之（広船）…りんご生産技術の向上に努められ青森県りんご品評会個人の部において農林水産省生産局長賞を受賞し全国に平川りんごの名声を高められた功績
- 桑田 力（広船）…りんご生産技術の向上に努められ青森県りんご品評会葉とらずふじの部において青森県知事賞を受賞し全国に平川りんごの名声を高められた功績



### 教育委員会表彰規則に基づく表彰

#### 功労表彰

- 福土 明好（碓ヶ関）…永年にわたり平川市スポーツ推進委員として、スポーツ振興に尽力された功績
- 今井 千都子（小和森）…永年にわたり平川市読書推進運動協議会会長として、読書活動の推進に尽力された功績
- 栗林 晴敏（柏木町）…永年にわたり柏木町荒馬保存会会長として、郷土芸能の保存・継承に努められ地域の伝統文化の振興に寄与された功績
- 永井 喜代治（柏木町）…永年にわたり柏木町荒馬保存会会員として、郷土芸能の保存・継承に努められ地域の伝統文化の振興に寄与された功績
- 藤田 玲子（竹館小）…小学校教諭として、児童の創造性や個性を伸ばす美術教養に寄与された功績

#### スポーツ表彰 【小学校】

- 【大鰐ジュニアバドミントンクラブ】  
工藤 光桜（柏木小）／第26回東北小学生バドミントン大会4年以下女子ダブルス…第3位
- 【弘前キッズバドミントンクラブ】  
澤田 宗里（金田小）／第26回東北小学生バドミントン大会6年以下男子ダブルス…準優勝
- 【平川市ソフトテニススポーツ少年団】  
・竹村 瑠稀愛（小和森小）／第24回岩手カップ東北小学生選抜学年別シングルソフトテニス大会女子シングル6年生の部…第2位  
・菊地 玲奈（金田小）、菊地 真凜（同）／第17回会長杯争奪市町村対抗小学生選手権大会女子団体戦…第1位

- ・工藤 凜音（小和森小）、宮川 遼久（金田小）／第9回青森県小学生ミックスダブルスソフトテニス大会5年ミックスダブルス…第1位

#### ●【平川ジュニアアスリート】

- ・竹村 美羽（平賀東小）、伊藤 希々花（柏木小）／第39回青森県小学生交流陸上競技記録会小学女子4×100mリレー…第1位
- ・田本 眞夏（小和森小）／第39回青森県小学生交流陸上競技記録会小学男子4×100mリレー…第1位
- ・田澤 柊翔（松崎小）、中田 優聖（竹館小）、成田 蓮梨（小和森小）、鈴木 悠理（柏木小）、阿部 結月（同）／日清カップ青森県小学生陸上競技交流大会小学男女混合4×100mリレー…第1位

#### ●【ガンバスポーツ少年団】

- 尾崎 由杏（柏木小）／第19回全国小学生ソフトテニス大会青森県予選会5年女子…第1位

#### ●【碓ヶ関 RGC】

- 宮川 紗渚（猿賀小）／青森県ジュニア体操競技新体操選手権大会新体操Sクラス女子個人総合…第1位

#### ●【尾上 JVC】

- 佐藤 愛羅（金田小）、工藤 光莉（同）、松本 心乃（同）、工藤 滉太（同）、高阪 穂乃（同）、一戸 汰希虎（猿賀小）、松本 心陽（金田小）、松本 心（同）、高阪 怜央（同）／アシックス杯第36回青森県小学生バレーボール新人交歓大会混合の部…第1位

#### ●【平賀東・竹館 SBC】

- 山内 紬（竹館小）、佐藤 未空（平賀東小）、外川 心晴（同）、内山 翠（竹館小）、中嶋 和都（平賀東小）、水木 希蒼（同）、相馬 彩葉（同）、小笠原 奈子（同）、進藤 瑠心（同）、佐野 梨愛（同）、葛西 芦彩（同）、外川 心啓（同）、齋藤 暖（同）／第21回青森県小学生女子ソフトボール選手権大会…第1位

#### ●【平川市 ZEPHYRS スポーツ少年団】

- 齋藤 倫沙（大坊小）、工藤 陽咲（猿賀小）、安達 沙白（金田小）、鳴海 心都（小和森小）、工藤 湖々（猿賀小）、高橋 結唯（同）、相澤 乃亜（大坊小）、木村 晏（柏木小）、丹代 真優（同）、木村 景（同）／第13回春季全日本小学生女子ソフトボール大会青森県予選会…第1位

### 【中学校】

#### ●【青森山田中学校】

- 木村 兜雅／第44回日本リトルシニア野球選手権東北大会楽天イーグルス CUP…第1位

#### ●【ガンバスポーツ少年団】

- 尾崎 花音（平賀西中）／第14回北東北小学生選抜インドア研修大会女子6年生の部…第3位

#### ●【平川市ソフトテニススポーツ少年団】

- 松田 拳弥（尾上中）、松田 隼弥（同）／第17回東北小学生インドアソフトテニス選手権大会男子の部…第2位

#### ●【尾上中】

- ・樋口 拓海／第19回青森県選抜中学校インドアソフトテニス大会男子個人…第1位
- ・長利 明歩、若松 稀良、高江洲 俊佑、齋藤 玲杏、木村 匠瑛、鳴海 獅苑、水木 洸／第64回青森県下中学校ソフトテニス選手権大会男子団体…第1位
- ・佐藤 慎之介／第30回青森県中学校新人陸上競技選手権大会1年男子砲丸投…第1位
- ・原田 真有和／第30回青森県中学校新人陸上競技選手権大会2年女子砲丸投…第1位
- ・小田 桐月海、一戸 怜良、山口 愛友実、小野 舞、工藤 桃々、奈良 珠希／令和2年度青森県中学校新体操選手権新人大会女子団体…第1位

#### ●【平賀西中】

- ・今井 きら／第30回青森県中学校新人陸上競技選手権大会2年女子走幅跳…第1位
- ・小山内 優／第30回青森県中学校新人陸上競技選手権大会女子共通4×100mリレー…第1位
- ・中嶋 璃果／第66回全日本中学生通信陸上競技大会青森大会アシックスチャレンジカップ女子2年100m…第1位
- ・鎌田 怜、古川 采葵、久米田 心海、葛西 心葉／第30回青森県中学校新人陸上競技選手権大会1年女子4×100mリレー…第1位
- ・前川 美空、館下 陽奈乃、佐々木 実花／第66回全日本中学生通信陸上競技大会青森大会アシックスチャレンジカップ女子共通4×100mリレー…第1位

#### ●【平賀東中】

- ・小笠原 里紗／第70回青森県中学校体育大会冬季スキー競技大会女子スラローム…第1位
- ・阿部 結、八木橋 海愛、小笠原 南美、須藤 愛心、吹田 美結、長尾 命、齋藤 瑠莉亜、工藤 優羽、水木 陽南子、水木 華菜、内山 古都、佐藤 ほほら、工藤 夕奈／令和2年度青森県中学校女子ソフトボール選手権大会兼第31回東北中学校男子・女子ソフトボール大会青森県予選会…第1位



## [高等学校]

### ●【柏木農業高校】

齋藤 佳生 / 令和2年度青森県高等学校夏季ウエイトリフティング競技大会男子 89kg 級…第1位

### ●【尾上総合高校】

福井 海 / 令和2年度青森県高等学校定時制通信制夏季バスケットボール競技大会男子…第1位

### ●【東奥義塾高校】

- ・小山内 諒 / 第31回東北高等学校ボクシング新人大大会男子1部ピン級…第1位
- ・大川 和 / 第44回青森県室内選手権水泳競技大会女子200m平泳ぎ…第1位 (大会新)

### ●【弘前高校】

中嶋 諒 / 第42回全国JOC ジュニアオリンピックカップ春季水泳競技大会県予選会 E 男子200m自由形…第1位

### ●【東奥学園高校】

大川 翔太郎 / 第42回全国JOC ジュニアオリンピックカップ春季水泳競技大会県予選会 CS 男子100m背泳ぎ…第1位

### ●【柴田学園高校】

對田 朋香、小田桐 かのん、白取 しゅう、島貫 菜々美 / 第62回青森県高等学校ソフトボール新人大大会…第1位

### ●【弘前学院聖愛高校】

小田切 真叶、小田桐 透愛、斉藤 日菜、高井 美風、下山 莉央 / 令和2年度青森県高等学校夏季ソフトボール競技大会…第1位

### ●【青森明の星高校】

- ・米村 蓮葵 / 令和2年度青森県高等学校夏季空手道競技大会男子団体組手…第1位
- ・一戸 朔良 / 令和2年度青森県高等学校夏季体操競技・新体操選手権大会新体操女子団体…第1位

## [社会人]

### ●【平川市ウエイトリフティング協会】

三浦 マトイ (沖館) / 令和2年度青森県夏季ウエイトリフティング競技選手権大会男子 109kg 級…第1位

### ●【平川市ゲートボール協会】

三浦 勇 (石郷)、小山内 俊彦 (大光寺)、小山内 昭彦 (同)、小田切 康真 (尾上)、住吉 雅和 (猿賀) / 第13回青森県民スポーツ・レクリエーション祭ゲートボール大会…第1位

### ●【平川市スポーツ協会】

- ・福士 練 (町居)、大黒 颯矢 (本町) / 第2回青森県クラブ選手権ソフトテニス大会男子団体…第1位
- ・佐々木 和也 (小和森) / 令和元年度県下インドアソフトテニス大会兼第54回東北インドア大会予選会一

般男子…第1位

- ・滝本 正喜 (大光寺) / 第8回東北シニアカーリング選手権大会男子の部…準優勝

### 【平川市野球協会】

- ・内山 芳信 (高木)、八木橋 芳隆 (尾崎)、西村 恭祐 (同)、佐藤 圭悟 (唐竹)、小野 暢久 (柏木町)、山口 貴一 (尾上)、小笠原 拓紀 (広船)、外川 裕也 (同)、中田 勉 (新館)、工藤 雄飛 (原)、外川 雄一郎 (広船)、工藤 佑太 (本町)、今井 帆希 (苗生松)、須々田 開 (光城)、外川 和史 (広船)、今知理 (尾崎)、鎌田 航 (新屋)、葛西 喬太 (大光寺)、古川 稜人 (平田森) / 第43回東日本軟式野球大会 (2部) 青森県予選大会…第1位

## 文化奨励賞

●原田 悠司 (竹館小) / 第17回東奥少年少女文芸大会川柳の部小学校1～3年…天位

●後藤 凜華 (金田小) / 第17回東奥少年少女文芸大会俳句の部小学校4～6年…天位

●石岡 穂乃和 (小和森小) / 第21回青森県げんねんジュニアロボットコンテストロボ相撲部門…優勝

●岩淵 和泉 (平賀西中) / 第69回社会を明るくする運動作文コンテスト…青森県保護司会連合会会長賞 (なのはな賞)

●成田 実紗 (平賀東中) / 第64回JA 共済青森県小・中学校書道コンクール書道半紙の部…最優秀賞

●西谷 綾梨 (尾上中) / 第15回青森県管楽器ソロコンテスト中学生の部…金賞

●岡本 大河 (尾上中) / 第21回青森県げんねんジュニアロボットコンテスト混成チーム部門フラップ8…優勝

●對馬 愛佳 (弘前大学附属中) / 第66回全国少年新春書道展…特選

●佐藤 美空 (弘前南高校) / 第41回青森県高等学校総合文化祭〈三八・上北大会〉写真部門…最優秀賞

●齋藤 愛 (黒石高校) / 第33回青森県中学校選抜美術展平面作品 (絵画) の部…青森県中学校教育研究会美術部会長賞

●齋藤 凜 (黒石商業高校) / 第17回東奥少年少女文芸大会詩部門高校の部…入選一席



# 環境標語の優秀作品を紹介します

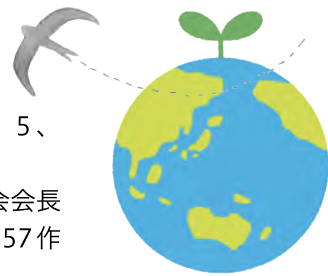

市ではごみを少しでも減らし、エコや環境への意識を高めようと市内小学校4、5、6年生を対象として、平川市ごみゼロキャンペーンの環境標語を募集しました。

エコや環境に対する高い意識が表れた作品が多数応募され、平川市環境審議会会長ら4人の厳正な審査の結果、応募作品4年生110作品、5年生74作品、6年生57作品の全241作品から優秀作品55作品が選ばれました。



## 大坊小学校

- 4年 三上 琥空 ふくろづめ きれいな色の マイバック
- 4年 相澤 乃亜 だめだよね みんなで守ろう ポイ捨て禁止
- 5年 齋藤 宙 太陽光 地球にとつての 思いやり
- 5年 乗田 愛伶 平川市 ポイ捨てなしで 美しい
- 6年 木村 大志 覚えてね リデュースリユース リサイクル
- 6年 中嶋 優心 ごみ減らす 出来ることから 始めよう
- 6年 相馬 魁仁 ごみ減らそう きちんと分別 リサイクル
- 6年 木村 芽以 リサイクル 家族そろって 分別だ
- 6年 岩瀬 紗和 ごみの山 この星からの SOS

## 小和森小学校

- 4年 杉澤 悠成 がんばろう 少しの努力 実るはず
- 4年 横内 蓮 好ききらい 食べ物すてて むだにしない
- 4年 山谷 斗真 ポイ捨ては かんきょうこわす 行動だ！
- 4年 藤田 ひより ポイ捨てを している自分 見れますか？
- 4年 斉藤 咲帆 食べのこし その一口が もったいない
- 4年 成田 蝶唯 買はず 残さず食べて 水キリだ
- 4年 杉澤 咲希 やめようよ 食べない分まで 買わないで
- 4年 竹浪 さくら むだにしない 水や電気を 大切に

## 松崎小学校

- 4年 大杉 茅璃 食品は 食べる分だけ 買ってって
- 4年 對馬 姫璃 リサイクル 家で分別 大事だよ
- 4年 能登谷 春音 エコバック ごみのぼいすて へらすもと
- 4年 阪倉 くるみ マイバック 持っていつてと 母の声
- 4年 盛 碧斗 リサイクル ふたたび使える ごみはへる
- 5年 吉川 美乃里 3アール みんなで守る この地球
- 5年 中村 星愛 かんたんに 生ごみ利用 たい肥づくり
- 5年 成田 蓮 エコバック 地球のために もっていく
- 5年 前川 隆介 「だめだよ」の その一言で ごみへらす
- 6年 奈良 憲宇 ごみのない きれいな道で 学校へ
- 6年 今井 太遥 コンビニで ふくろもらわず マイバック
- 6年 佐々木 琉偉 続けよう みんなと一緒に リサイクル

## 竹館小学校

- 6年 工藤 和音 リサイクル 捨てちゃう前に 確認を
- 6年 中田 優聖 捨てたごみ ちりもつれば 山となる
- 6年 比内 元氣 何度でも 使えてうれしい 再利用
- 6年 古川 斗徠 食べものは 捨てるのじゃなく 食べるもの
- 6年 相馬 楓 自分から 進んで行動 きれいなまちへ
- 6年 長尾 怜美 捨てないで スリーアールの心 大切に
- 6年 小野 日洗 ぽい捨ては 自分の町を よごして

## 平賀東小学校

- 4年 福士 凌介 温暖化 青森りんご へっちゃやうよ
- 4年 安藤 蒼佑 みんなでね ごみをひろって いい気もち
- 4年 齋藤 季 やめようよ ゴミのポイ捨て 見ないふり
- 4年 水木 希蒼 大切に 食品ロスを へらそうよ
- 4年 小笠原 奈子 守ろうよ 平川の環境 大切に
- 5年 葛西 慶士 マイはしで 捨てるわりばし 減らそうよ
- 5年 古川 実杜 ポイ捨ては 他人事とは 限らない
- 5年 竹村 慶斗 リサイクル こわれた物も 生きかえる
- 5年 今井 彩楓 町中で ポイすて禁止の ブレーキを
- 5年 中嶋 梨湖 CO2 減らそう なくそう 一緒にね
- 5年 葛西 杏音 防ごうよ ポイ捨てせつ水 温だん化
- 5年 新田 璃羽 ポイ捨ては みんなの迷わく やめようね

## 碓ヶ関小学校

- 5年 山田 大稀 リサイクル 地球を守る 合い言葉
- 5年 加藤 凜音 ポイすては 町がよごれる やめようね
- 5年 葛西 優里 リサイクル みんながんばれ ぶんべつだ
- 6年 柴田 空悟 ポイ捨てを するよりだったら リサイクル
- 6年 成田 權 まもろうね みんなのものを たいせつに
- 6年 一戸 麻央 ごみ拾い ごみ増やすより ごみ減らせ
- 6年 白戸 心韻 ちよつと持て そこではなさず ゴミ箱へ

弘前地区消防事務組合では

## NET119 緊急通報システムを 令和 2 年 12 月 1 日より運用しております



### ●NET119 緊急通報システムとは？

このシステムは、聴覚や発話などの障がいにより、音声による会話が困難な方のための緊急通報システムであり、スマートフォン、携帯電話のインターネット機能（web 機能）を利用して、簡単な操作で素早く 119 番通報が行なえるものとなっています。



### ●NET119 緊急通報システムのサービス対象者

弘前地区消防事務組合が管轄する地域（弘前市、黒石市、平川市、藤崎町、板柳町、大鰐町、田舎館村、西目屋村）に在住、在勤または在学している方で、聴覚や発話などの障がいにより障害者手帳をお持ちの方

### ●NET119 緊急通報システムは登録制となっていますので、事前登録が必要です。

詳細については、弘前地区消防事務組合ホームページ (<http://www.hirosakifd.jp/>) をご覧いただくか、下記までお問い合わせください。

【問合せ】 弘前地区消防事務組合 通信指令課 ☎32-5101 FAX 33-0119

新本庁舎  
通信

vol.3

## 「地盤改良」

新本庁舎建設の様子を  
シリーズでお知らせしていきます！

昨年からの掘削工事が終了し、1月下旬から2月下旬にかけて地盤改良工事を実施しました。

地盤改良工事は、専用のドリルで地面に穴を掘りながら、セメントと土を混ぜ合わせて、直径 1.4 メートル、長さ 1.5 メートルから 2.7 メートルのコンクリートの柱を作り、地盤を強固に改良する工事で、約 26,000 トンある新本庁舎を 879 本の柱で支えます。



穴を掘るパイルドライバの高さはなんと 27m!  
1.6m の人と比べるとこんなに高いんです!



【問合せ】 施設建築課 施設建築第 2 係 ☎44-1111 (内線 2236)

## 教育長に須々田孝聖氏が 就任しました

2月25日で任期満了を迎えた柴田正人前教育長に代わり、須々田孝聖氏が令和3年第1回平川市議会臨時会で任命されました。任期は令和3年2月26日から令和6年2月25日までの3年間です。



## 須々田 孝聖 氏

### プロフィール

法政大学法学部卒。弘前市立弥生小学校校長、平川市立猿賀小学校校長、平川市立金田小学校校長、平川市未就学児指導教室主任療育指導員などを歴任。61歳。

あるこうかい  
スポーツ協会  
だより **平賀歩行会**

平賀歩行会では、ウォーキングを通して平川市のスポーツを振興すること、生涯スポーツとしてウォーキングを普及すること、健康づくりを進め、会員同士の親睦を深めることを目的として活動しています。

[問合せ]

平賀歩行会会長 外川昌幸  
☎090-1930-6794

平川市のみなさん!  
会員になって一緒にウォーキングを楽しみましょう!



●令和3年 例会の日程

日にち	内容
3月28日(日)	オープニングウォーク 柏木町散策
4月25日(日)	猿賀神社
5月5日(水)	津軽富士見湖一周
6月13日(日)	弘前乳井神社
7月11日(日)	尾崎～白岩
8月29日(日)	酸ヶ湯～睡蓮沼
9月12日(日)	尾上愛宕神社
10月17日(日)	弘前りんご公園～武家屋敷
11月7日(日)	浪岡城跡散策

文化協会  
だより **第11回平川市美術会会員展開催**

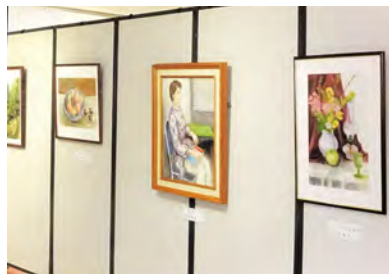

第11回平川市美術会会員展が下記の内容で開催されます。現在13人の会員で活動しており、地元はもとより全国規模の公募展でも入選・入賞しています。昨年はコロナ禍の中で会員展や文化祭の展示も見送りとなったので、今年の展示をぜひお楽しみください。

- 日時：4月16日(金)～18日(日)  
9:00～17:00 (最終日は16:00まで)
- 場所：文化センター 2階ギャラリー

【平川市連合書道会書道展も開催中】  
4月30日(金)まで(文化センター2階ギャラリー)

[問合せ] 葛西 朗 ☎080-1823-5710

観光協会  
だより **猿賀公園のボートの営業を再開します!**

4月から猿賀公園のボートの営業を再開します。ゴールドスワンやてんとう虫に乗って楽しいひと時を過ごしてみませんか? 最近ではボートに



りながら鯉に餌を与えるのが流行りみたいですよ! また、4月下旬から猿賀公園の桜が咲き始めます。ボートに乗りながら眺める桜の景色もとっても綺麗なのでオススメです☆なお、鯉の餌は3月1日より販売します。

- 営業期間：4月3日(土)～11月上旬
- 料金(1回30分)：ペダルボート800円  
ローボート500円

[問合せ] (一社)平川市観光協会  
☎40-2231 FAX 40-2232

給食の地産地消  
「むつ湾ほたて」

農畜産物の国内消費拡大を目的とした国の事業により、県から無償提供された「むつ湾ほたて」を使ったメニューを、7月から7回にわたり市内13の小中学校に提供してきました。

これまでに、ほたて貝柱のスープや、ほたて揚げなどのメニューを提供しており、3月4日は日高昆布でじっくり出汁をとったみそ仕立ての「ほたて汁」にしました。



←この日の献立は、ごはん、トンカツの卵とじ、おひたし、ほたて汁、牛乳でした!

青森県産ほたては全国生産量第2位!

青森のほたては、下北半島と津軽半島に囲まれた陸奥湾で育ちます。北国の冷涼な気象条件と湾特有の穏やかさは、育成に適した環境となっているため、品質・味ともに優れたほたてが生産されています。



[問合せ] 平川市学校給食センター ☎44-2835



■**広報ひらかわ3月号掲載の各種イベント・教室などについて**  
広報ひらかわ3月号に掲載した各種イベント・教室などは、新型コロナウイルスの感染拡大防止の観点から、中止や延期、変更になる場合があります。予めご了承ください。

■**今後のイベントについて**

今後のイベント中止・延期の情報につきましては、市ホームページで随時更新してまいりますので、そちらをご覧ください。



←コチラの  
QRコードか  
らご覧いただけ  
ます

**食産業振興センターの  
開館日が変更になります**

お知らせ

食産業振興センター（食ラボひらかわ）の開館日が、4月1日より次のとおり変更となります。なお、祝日と年末年始（12/28～1/3）はこれまでどおり休館となります。ご理解をお願いします。

- ▶ 変更前の開館日 火曜日～土曜日
- ▶ 変更後の開館日 月曜日～金曜日

☎ 食産業振興センター ☎44-8815



**市での一部手続きを  
「はんこレス」にします**

お知らせ

市では市民・事業者の皆さまの負担を軽減するとともに、デジタル化への取組みの一つとして、4月1日から一部手続きで申請書などへの押印を不要とします。

印鑑証明手続きなどでは、引続き押印が必要です。詳しくはそれぞれの担当課までお問い合わせいただくか、市のホームページをご覧ください。

▶ **押印不要手続きの一例**

- ・市有施設使用許可申請
- ・子ども医療費給付申請
- ・国民健康保険諸申請



☎ 各担当課までお問い合わせください。

**2021年度 国家公務員  
「国税専門官採用試験」**

募集

仙台国税局では、バイタリティーあふれる国税専門官を募集しています。

▶ **対象**

- ・平成3年4月2日から平成12年4月1日生まれの方
- ・平成12年4月2日以降生まれの方で次のいずれかの条件に該当する方
  - ①大学を卒業した方または令和4年3月までに大学を卒業する見込みの方
  - ②人事院が①に掲げる者と同等の資格があると認める方

▶ **受付期間**

3月26日(金)～4月7日(水)

▶ **申込方法**

インターネットで次のサイトからお申し込みください。

国家公務員試験採用情報NAVI  
<https://www.jinji.go.jp/saiyo/saiyo.html>

▶ **第1次試験日** 6月6日(日)

☎ 仙台国税局人事第二課試験研修係

☎022-263-1111 (内線3236)

人事院東北事務局

☎022-221-2022

**看護のお仕事移動相談**

お知らせ

青森県看護協会ナースセンターでは、無料職業紹介事業として看護職の相談員が出向き、看護職の皆さまのお仕事探しをサポートしています。予約は不要ですのでお気軽にお越しください。

▶ **開催日**

4月19日(月)、5月17日(月)、6月21日(月)、  
7月26日(月)、8月16日(月)、9月27日(月)

▶ **時間** 13:00～16:00

▶ **場所** 弘前就労支援センター  
(ヒロロスクエア内)

青森県ナースセンターでは月～金曜日の9:00～16:00まで、来所・電話・メールなどで随時、相談を受け付けています。どうぞご利用ください。

☎ 公益社団法人青森県看護協会  
青森県ナースセンター（青森市中央3-20-30 県民福祉プラザ3階）  
☎017-723-4580  
FAX017-735-3836  
Eメール aomori@nurse-center.net

有料広告

内科・消化器内科  
**花田医院**  
平川市尾上栄松286 TEL:0172-57-3528  
日本内科学会 総合内科専門医  
日本消化器内視鏡学会 消化器内視鏡専門医 院長 **花田 直之**  
当院では、日本人に多い胃腸のがんの早期発見のため、胃・大腸内視鏡検査を行っております。

地球にやさしい  
情報化社会  
をめざして  
since 1965  
TEL 017-761-5303  
FAX 017-761-5313  
**ACS** 株式会社 青森電子計算センター  
〒038-0031 青森市大字三内字丸山393番地270

有料広告





## 土地・家屋の価格などが縦覧できます

お知らせ

固定資産税の納税者の方が所有する土地または家屋について、価格が適正に評価されているかを確認していただくために、土地・家屋価格等縦覧帳簿により、市内の他の土地または家屋の価格と比較することができます。

▶ **期間** 4月1日(木)～5月31日(月)  
8:30～17:00  
※土・日、祝日を除く。

▶ **場所** 税務課 (本庁舎2階)

▶ **縦覧できる方**

- ・固定資産税 (土地・家屋) の納税者
- ・納税者から縦覧の委任を受けた方

▶ **持ち物**

- ・本人確認書類 (個人番号カード、運転免許証、保険証など)
- ・委任状 (委任を受けた方のみ)

☎ 税務課 固定資産税係

- ▶ **資格** 18歳以上34歳未満の方
- ▶ **受付期限** 4月9日(金)
- ▶ **試験日** 4月中旬

⑥ 予備自衛官補 (技能)

- ▶ **資格** 18歳以上55歳未満で国家免許を有する方
  - ▶ **受付期限** 4月9日(金)
  - ▶ **試験日** 4月中旬
- 詳しくは、お問い合わせください。

☎ 自衛隊弘前地域事務所  
(弘前市城東中央3丁目9-19)  
☎27-3871

## 資源物は正しくリサイクルしましょう

お知らせ

ごみを処理する施設の検査で、家庭から出される燃やせないごみの中に、かん、びん、ペットボトルが多く出されていることが確認されました。

資源物 (かん、びん、ペットボトル、プラスチック製容器包装、紙類) は、各町会の「資源物の収集場所 (※1)」に出して正しくリサイクルしましょう。

また、健康センター (※2)、尾上総合支所、碓ヶ関総合支所には、上記の資源物に加え、小型家電や衣類なども出すことができる「資源物回収ステーション (※3)」を設置しておりますので、ご利用ください (利用時間 8:15～17:00 ※年末年始を除く)。

※1 収集日については、3月15日以降に毎戸配布する「家庭ごみの分け方出し方」をご覧ください。また、収集場所は町会によって燃やせるごみなどと異なる場合がありますので、分からない場合はお問い合わせください。

※2 令和2年の8月に「本庁舎裏」から「健康センター」に移設しました。

※3 「小型家電回収ボックスに入らないもの」や「資源物でないもの (ふとん、プラスチックハンガーなど)」は出さないでください。

☎ 市民課  
環境衛生係



## 被害者支援活動員 第10期生募集

募集

あおもり被害者支援センターは、犯罪・交通事故により被害を受けた方やそのご家族、ご遺族に、電話・面接相談や直接的支援などの支援を行う民間の団体です。支援活動はボランティアの方々によって行われています。

ただ今、支援活動員を募集しています。あなたも私たちの活動に参加してみませんか。詳しくは、ホームページをご覧ください。

<http://www.aomori-vs.com>

▶ **申込期限** 3月31日(水)

▶ **養成講座の期間**  
4月から概ね1年間で毎月1回程度実施します。



☎ あおもり被害者支援センター事務局  
☎017-718-2085

## 園芸施設共済 4月から補償が一層拡充されます

お知らせ

育苗の季節となります。園芸施設の強風対策は万全でしょうか？

園芸施設共済は、自然災害などで園芸施設が被害を受けた際に共済金を受け取ることができる国の保険制度です。令和3年4月から補償が一層拡充されますので、この機会に園芸施設共済に加入をしましょう。

▶ **対象施設** ビニールハウス・軽量鉄骨ハウス・雨よけハウスなど

▶ **補償対象となる災害**

風水害、雹害、雪害、その他気象上の原因 (地震・噴火を含む) による災害、火災、破裂、爆発、航空機の墜落、車両の衝突など

▶ **補償期間**

共済掛金の支払日の翌日から1年間  
※被覆期間に応じて被覆材の補償期間を1ヶ月～12ヶ月 (1ヶ月単位) と選択して加入できます。

詳しく知りたい方は、農業共済組合へお問い合わせください。

☎ 青森県農業共済組合ひろさき支所  
☎28-5700

## 自衛官採用案内

募集

① 一般幹部候補生 (大卒程度)

▶ **資格**

- ・22歳以上26歳未満の方
- ・20歳以上22歳未満の大卒の方
- ・修士課程修了者などで20歳以上28歳未満の方

▶ **受付期限** 4月28日(水)

▶ **試験日** 5月8日(土)・9日(日)

② 一般幹部候補生 (院卒者試験)

▶ **資格** 修士課程修了者などで20歳以上28歳未満の方

▶ **受付期限** 4月28日(水)

▶ **試験日** 5月8日(土)

③ 幹部候補生 (歯科・薬剤科)

▶ **資格**

専門の大卒の方 (見込含む) で20歳以上30歳未満の方  
※薬剤は20歳以上28歳未満の方

▶ **受付期限** 4月28日(水)

▶ **試験日** 5月8日(土)

④ 一般曹候補生

▶ **資格** 18歳以上33歳未満の方

▶ **受付期限** 5月11日(火)

▶ **試験日** 5月下旬

⑤ 予備自衛官補 (一般)



## 市内児童の卒業メッセージ がラジオで紹介されます

お知らせ

弘前市のコミュニティラジオ局「FMアップルウェーブ」で、小学校を卒業する6年生児童ひとりひとりが将来の夢や小学校での思い出などを語る特別番組が放送されます。

この番組に、平川市の小学校が参加し、卒業生や担任の先生、校長先生からの贈る言葉と、各学校の校歌が紹介されます。希望にみち溢れた子どもたちの声、そして懐かしの学び舎を思い出させる校歌を聴いてください。

番組は3月22日(月)～28日(日)までの7日間。19時から2時間の放送です。未来に羽ばたく子どもたちから元気がもらえる2時間です。お楽しみに！

### ▶市内小学校放送日程

- 3月23日(火) 猿賀小学校
- 3月26日(金) 竹館小学校
- 3月27日(土) 平賀東小学校

☎ FMアップルウェーブ  
☎38-0788

## 事業者の皆さまへ 青森労働局からのお知らせ

お知らせ

### 【業務改善に伴う費用を助成します】

中小企業・小規模事業者の生産性向上を支援し、事業場内で最も低い賃金の引上げを図るため、業務改善助成金という制度があります。

生産性向上のための設備投資（機械設備、POSシステムなどの導入）などを行い、事業場内最低賃金を一定額以上引き上げた場合、その設備投資などにかかった費用の一部を助成します。

### 【配偶者手当の在り方について検討をお願いします】

配偶者の収入要件がある「配偶者手当」は、女性パートタイム労働者の就業調整の要因となっていると指摘されています。配偶者の収入要件がある「配偶者手当」については、配偶者の働き方に中立的な制度となるよう見直しを進めることが望まれます。

各企業におかれましては、労使において「配偶者手当」の在り方の検討を行っていただくため、厚生労働省において取りまとめた「配偶者手当の在り方の検討に関し考慮すべき事項」の趣旨(下記URLからご覧ください)をご理解

のうえ、企業の実情も踏まえて労使で真摯な話し合いを進めていただくようお願いいたします。

<http://www.mhlw.go.jp/stf/seisakunitsuite/bunya/haigusha.html>

☎ 雇用環境・均等室 ☎017-734-6651

## みちのく・ふるさと貢献基金 助成事業募集

募集

県内における個人や団体、企業などが地域の発展、地域貢献に資するために地域資源を活用・創造する活動や、健康増進、医療、福祉、環境に関連する活動に対し、必要な費用を助成します。

### ▶応募期間

4月1日(木)～6月30日(水)

### ▶応募方法

ホームページから申請書をダウンロードし、必要事項を記入して財団事務局へ送付してください。

<http://www.michinoku-furusato.or.jp>

### ▶助成金

必要費用以内（100万円を限度）

☎ 公益財団法人みちのく・ふるさと貢献基金事務局 ☎017-774-1179

## 聴覚障がい者等支援システムを導入しました

お知らせ

聴覚または音声・言語機能障がい者を対象に、手続きや相談の際、コミュニケーションの円滑化を図れるよう、聴覚障がい者等支援システムを導入しました。システムでは、次のことができます。



### 1. タブレットによる 遠隔手話通訳

福祉課障がい支援係（健康センター内）の窓口にて、市の委託事業者の手話通訳者と繋がる遠隔手話通訳に対応したタブレットを配置しました。

タブレットは遠隔手話のほか、筆談・音声認識の機能を備えており、手話ができない方にも対応が可能です。

▶利用方法 福祉課窓口にてお申し出ください。

☎ 福祉課 障がい支援係

### 2. スマートフォンによる遠隔手話通訳

ご自分のスマートフォンを使いQRコードを読み取ることで、市の委託事業者の手話通訳者と遠隔手話ができます。

#### ▶利用可能窓口

- ・本庁舎内 市民課市民係、税務課住民税係、国保年金課国保係
- ・尾上総合支所市民生活課市民係
- ・碓ヶ関総合支所市民生活課市民係
- ・葛川支所 ・文化センター
- ・ひらかわドリームアリーナ
- ・平川診療所、碓ヶ関診療所

▶利用方法 各窓口でお申し出ください。

### 3. 代理電話支援

ご自分のウェブカメラ搭載パソコンやスマートフォンなどのテレビ電話機能を使い、市の委託事業者の手話通訳者を介し、市役所や市の施設などへ代理で電話連絡ができます。

警察、消防、病院への緊急連絡にも、対応時間内であれば利用することができます。（8：00から21：00まで365日対応）

#### ▶利用方法

事前の申請が必要です。福祉課までお問い合わせください。



お知らせ

## 松くい虫被害・ナラ枯れ被害の予防に、ご協力をお願いします

### 【松くい虫被害とは?】

マツノマダラカミキリという昆虫によって運ばれるマツノサイセンチュウという小さな線虫がマツの木に侵入することによってマツが枯れる伝染病で、県内では深浦町と南部町で被害が発生しています。



### 【ナラ枯れ被害とは?】

カシノナガキクイムシという昆虫が運ぶナラ菌によってミズナラやカシワなどのナラ類が枯れる伝染病で、県内では弘前市、西目屋村、五所川原市、つがる市、鱒ヶ沢町、深浦町、中泊町の7市町村で被害が発生しています。



これらの被害が、県内各地で発生するようになると、農林水産業をはじめとする産業・経済のほか、本県が誇る自然景観などに大きな影響を与えます。

このため、以下の3点について大切な森林資源を次の世代へ引き継ぐため、市民の皆さまのご協力をお願いします。

#### ①伐採に注意

マツノマダラカミキリとカシノナガキクイムシは、それぞれマツとナラ類を伐採した際に発生する臭いに集まる習性があるため、これらの昆虫の活動期(6~9月)には、マツとナラ類を伐採しないようにしましょう。

#### ②県内産の利用を

マツ丸太やマツ苗木、ナラ丸太を他県から持ち込むと、県内に松くい虫被害やナラ枯れ被害を呼び込む可能性があるため、県内産のものを利用しましょう。

#### ③葉の変色・枯れ葉に注意

松くい虫被害やナラ枯れ被害を防ぐためには、葉が黄色に変色したり、枯れたマツやナラ類を早い段階で取り除くことが大切です。自宅の庭木や街路樹、山林など、身の回りで枯れている、または枯れかかっているマツやナラ類を見つけたら、下記のいずれかへお知らせください。

☎ 農林課 農林整備係

中南地域県民局地域農林水産部 林業振興課 ☎32-1131 (内線263)、弘前地方森林組合 ☎28-3305

## 国民年金通信



### 令和3年度の国民年金保険料は、月額1万6,610円です

保険料は、毎年度改定されますが令和3年度は前年度より70円引き上げられ、月額1万6,610円となります。保険料は日本年金機構から4月上旬に送付される1年分の納付書により翌月の末日までに納めてください。

### 令和3年度は年金額が引き下げられます

令和3年度の年金額は、令和2年度から0.1%の引き下げとなります。

令和3年度の年金額による支払いは、4月分の年金が支払われる6月からとなります。

#### 令和3年度の新規裁定者(67歳以下の方)の年金額の例

令和3年度(月額)	
国民年金 (老齢基礎年金(満額)1人分)	65,075円 ※令和2年度は65,141円

### 国民年金保険料を前納すると割引があります

国民年金は、一定期間の保険料をまとめて納めることにより保険料が割引となる「前納割引制度」があります。

前納の種類	毎月納付する場合	現金納付で前納(割引額)
6か月前納 (令和3年4月~9月分)	99,660円	98,850円 (△810円)
1年前納 (令和3年4月~令和4年3月分)	199,320円	195,780円 (△3,540円)
2年前納 (令和3年4月~令和5年3月分) ※令和4年度保険料を月額16,590円で計算	398,400円	383,810円 (△14,590円)

※現金納付による6か月・1年の前納用の納付書は4月上旬に送付されます。2年の前納用の納付書の発送はお申込みが必要です。

また、現金納付による前納のほかに、口座振替やクレジットカード払いによる前納割引制度もあります。



## ■広報ひらかわ3月号掲載の

### 各種検診・教室などについて

広報ひらかわ3月号に掲載した各種検診・教室などは、新型コロナウイルスの感染拡大防止の観点から、中止や延期、変更になる場合があります。予めご了承ください。

## ■今後の検診などについて

今後の検診などの中止・延期の情報につきましては、市ホームページで随時更新してまいりますので、そちらをご覧ください。

QRコード



## 検診のおしらせ

申・問 子育て健康課 健康推進係

### 集団検診

1年に1回無料で受けられます。

- ・特定健診 ・後期高齢者健康診査
- ・生活保護受給者健康診査 ・各種がん検診
- ・肝炎ウイルス検査

※定員に達し次第、受付は終了します。

※お申し込みは各検診の10日前までをお願いします。

※検査の内容により対象者が異なります。

実施日	場 所
5月7日(金)・5月9日(日)・ 5月10日(月)・5月11日(火)	碓ヶ関地域福祉センター (ハッピーハウス)
5月12日(水)	久吉地区公民館

時 6:45～8:00 持 健康保険証 総合受診票

### 婦人科検診

2年に1回無料で受けられます。

### 令和2年度検診期限/3月31日(水)

< 検査項目 >

- ・子宮頸がん検診 (20歳以上の女性) / 内診など
- ・乳がん検診 (40歳以上の女性) / マンモグラフィ (乳房X線写真)

※令和3年3月31日までに20歳、40歳になる方も対象です。

※現在は個別検診のみ実施しています。個別検診の受診には、「平川市がん検診受診対象者証明書」が必要です。証明書の発行は、随時受け付けしておりますので、子育て健康課へお問い合わせください。



健康推進係からのおしらせ

### 令和3年度の集団検診・婦人科検診について

3月中に保健協力員が各世帯に配布する「集団検診のおしらせ」、「子宮頸がん・乳がん検診のお知らせ」、または4月に配布する「2021年平川市健康カレンダー」をご覧ください。万が一、届いていない場合はお問い合わせください。

## けんこう教室

問 高齢介護課 地域包括支援係

対象 / 65歳以上の方

### 介護予防教室

転倒予防を目的とした足腰の筋力アップのための体操教室に参加してみませんか。

自宅までの  
送迎付き

場 所	実施日	時 間	申込先
健康センター	4月8日(木) / 4月22日(木)	14:00～15:30	平賀在宅介護支援センター ☎44-6116
館田地区農業推進拠点施設	1班: 4月7日(水) / 4月21日(水) 2班: 4月14日(水) / 4月28日(水)	10:00～11:30	三笠在宅介護支援センター ☎44-8877
特別養護老人ホームさわやか園	4月6日(火) / 4月20日(火)	13:00～15:00	在宅介護支援センターさわやか園 ☎43-5432
尾上総合支所	1班: 4月6日(火) / 4月20日(火) 2班: 4月13日(火) / 4月27日(火)	10:00～11:30	尾上在宅介護支援センター ☎57-5351
碓ヶ関地域福祉センター	4月6日(火) / 4月20日(火)	13:30～15:00	碓ヶ関在宅介護支援センター ☎45-2182

### 体力アップ教室

「体力・足腰の筋力アップ」「認知症予防」を目的とした初心者向けの楽しいプログラムなので、参加してみませんか。

送迎なし

場 所	実施日	時 間	申込先
平賀体育館	4月6日(火) / 4月13日(火) / 4月27日(火)	14:00～15:00	平賀体育館 ☎44-5010
B&G尾上体育館	4月7日(水) / 4月14日(水) / 4月28日(水)	14:00～15:00	

イッチ・ニー・  
サン・シー



## 母子のおしらせ

問 子育て世代包括支援センター（子育て健康課内）▷母子保健係、子育て世代包括支援係

### 乳幼児健康診査 [種別/対象/実施日/受付時間]

- 4か月児健診/令和2年12月生まれ/4月20日(火)/12:20~12:40
  - 1歳児健診/令和2年4月生まれ/4月14日(水)/12:10~12:30
  - 1歳6か月児健診/令和元年9月生まれ/4月28日(水)/12:20~12:40
  - 3歳児健診/平成29年9月生まれ/4月9日(金)/11:50~12:20
- 場 健康センター 持 母子健康手帳 バスタオル 健康診査問診票 尿(3歳児のみ)



**すくすく広場** 対 妊婦さん、子育て中の方など 場 健康センター 日 4月15日(木) **要予約** ※前日締切

時 10:00~11:30 (体重測定、育児相談、離乳食のお話と試食) 持 母子健康手帳 筆記用具 バスタオル  
小皿、スプーン (離乳食を試食する方)

**母乳ケア** 対 妊産婦の方で母乳育児を希望する方 場 健康センター 日 4月13日(火)・4月27日(火)

料 1回500円 時 ①10:00 ②11:00 ③13:00 ④14:00 **要予約** ※各日・前日締切 ※1日4人限定。

持 母子健康手帳 フェイスタオル2枚

**ぷれまママのお産教室** 対 妊婦さん 場 健康センター 日 4月22日(木) 時 10:00~11:30

**要予約** ※前日締切 持 バスタオル2枚 フェイスタオル1枚 母子健康手帳

**産後mamaの子育て教室** 対 生後3ヶ月までの赤ちゃんがいる産婦さん 場 健康センター 日 4月22日(木)

時 13:30~15:30 **要予約** ※前日締切 持 バスタオル3枚 フェイスタオル1枚 母子健康手帳

**母子健康手帳の交付** 母子健康手帳交付時に、助産師より妊娠中の過ごし方、妊婦健診などの説明や相談を行っています。

場 健康センター 時 8:15~17:00

持 妊娠届出書(医療機関から発行) 妊婦連絡票(県内の医療機関を受診した方のみ)

保険証(国保の場合のみ) 個人番号カードまたは通知カードと本人確認書類(運転免許証など)

※本人以外の方が来所される場合は、委任状が必要になりますので、ご連絡ください。



母子保健係からのおしらせ

### 成人男性の風しん抗体検査・予防接種クーポン券の有効期限が延長されました

昭和37年4月2日から昭和54年4月1日までの間に生まれた男性を対象に、風しん抗体検査と予防接種を実施しています。令和元年度・令和2年度にお送りしたクーポン券(無料)は、有効期限が延長されました。表示されている有効期限にかかわらず、令和4年2月28日まで使用できますので、ご活用ください。

## 相談・サロン・その他

**傾聴サロン** ところが軽くなるおしゃべりサロンです。誰かとゆっくり話がしたい、悩みを聞いてほしいなど、あなたは誰かに聞いてほしいことはありませんか? 秘密は厳守します。どなたでも気軽にお越しください。養成講座で研修を積んだ傾聴ボランティアがあなたのお話をお聴きします。日時 4月21日(水) 13:00~15:00 ※時間内に随時。

場 健康センターふれあい交流室 申・問 子育て健康課 健康推進係

**とんぼの会** 精神疾患を抱える方の家族が自由に話し合い、学習しながら交流を深められる家族会を、毎月第2火曜日に開催しています。次の開催は5月の予定です。詳しくは、来月号にてお知らせします。 ※会員以外の方でも、ご興味のある方はお気軽にお問い合わせください。 問 福祉課 障がい支援係

**司法書士・精神保健福祉士による相談日** 最近食欲の低下やよく眠れない方、消費者金融からの借金にお悩みの方、親子関係でお悩みの方、振り込め詐欺や架空請求の被害でお困りの方など、司法書士、精神保健福祉士があらゆる相談に応じます。日時 4月21日(水) 18:00~19:20 **要予約** ※1週間前締切 場 健康センター会議室 問 子育て健康課 健康推進係

**こころの相談日** 気持ちが落ちこみ回復しない、悩みごとのせいで食欲がない、眠れないなど、こころの問題について精神保健福祉士がお話をうかがいます。こころの病気で治療していない方、初回相談者を優先します。相談は無料です。

日時 5月26日(水) 13:30~15:30 (1回2件まで) **要予約** ※1週間前締切 場 健康センター会議室

申・問 子育て健康課 健康推進係

## こんにちは赤ちゃん

石郷 樹里 ちゃん 佐藤 真樹子  
 柏木町 信太郎 くん 齋藤 勇樹  
 柏木町 宝 くん 嶋田 由華  
 原田 愛冬 くん 岩渕 将史  
 館山 優臣 くん 木村 祐介  
 新屋 唯叶 ちゃん 鎌田 将  
 金屋 徠夢 ちゃん 中村 蓮也  
 李平 充杜 くん 木村 達彦  
 猿賀 友彰 くん 木村 祥司  
 猿賀 陽咲 ちゃん 齋藤 祐介  
 碓ヶ関 愛夢 ちゃん 稲葉 恵理  
 碓ヶ関 麗夢 ちゃん 稲葉 恵理



## 結婚おめでとう

碓ヶ関 大湯 純世  
 南津軽郡藤崎町 太田 未来



## お悔やみ申し上げます

柏木町 一戸 勇 90	唐竹 横山 行雄 86
柏木町 中田 一衛 80	広船 工藤 きみ 99
大光寺 大川 正金 89	広船 長尾 勝一 97
大光寺 鎌田 ハツエ 92	新屋 齋藤 やさ 87
本町 小山内 和子 76	平田森 古川 ツサ 82
本町 古川 きくゑ 90	町居 水木 重正 76
本町 田中 忠男 86	猿賀 角田 惣一 92
本町 福士 スワ 99	猿賀 松田 伊佐雄 80
沖館 岩渕 ヒデ 93	中佐渡 山口 晴弘 57
小国 比内 清衛 94	新山 福士 やゑ 96
唐竹 内山 喜義 87	碓ヶ関 秋元 奎一 87
唐竹 内山 晴勝 90	碓ヶ関 齋藤 輝雄 72
唐竹 桑田 勉 73	碓ヶ関 中畑 運市 87
唐竹 相馬 キワ 96	古懸 木村 富美子 53
唐竹 山田 正城 72	古懸 乳井 道子 87

## 人のうごき/事故件数

### 2月末現在の人口と世帯数

※( ) は前月比。  
 人口…30,702人 (-22) 世帯数…12,104世帯 (-1)  
 女性…16,286人 男性…14,416人  
 転入…42人 転出…44人

### 2月の交通事故件数

交通事故…4件 (負傷者4人、死者0人)

### 2月の出動件数

火災出動…0件 救急出動…61件 救助出動…0件  
 その他…3件

## 夜間・休日市民課窓口

4月から開設時間が変わります!

場所	毎週月曜日 (17:00~19:00)	毎週木曜日 (17:00~19:00)	毎月第2土曜日 午前中
本庁舎市民課	○	○	○
尾上市民生活課	×	○(第4週のみ)	○
碓ヶ関市民生活課	×	×	○

※3月中は「×」の時間も開設しています。  
 ※パスポート関連、住民異動届 (各種届出、転入・転出など) の業務は取扱いいたしませんので、ご注意ください。



## テレビ番組放映のおしらせ

平川市出身の女優駒井蓮さんが出演するPR動画「駒井蓮のひらり平川びより」がテレビ番組としてRAB青森放送で放映中です。

3月21日(日) 21:54~  
 「志賀坊森林公園」  
 3月28日(日) 21:54~  
 「世界一の扇ねぶた」



放映された動画は、平川市YouTubeチャンネルで公開中!



## 夜間・休日納税窓口

### ■3月の開設日■

【夜間】 3月25日(木)  
 17:00~19:00  
 【休日】 3月28日(日)  
 8:30~17:00

●場所/税務課 収納係  
 (本庁舎2階)



スマートフォンアプリや  
 パソコンで  
 手軽に広報紙が読める!

アプリ

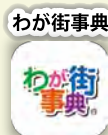

WEB

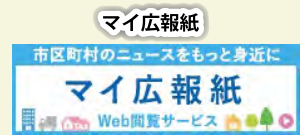

so CUTE! HAPPY BIRTHDAY!

## 3月で1歳になる 我が家のアイドル

お子さんが満1歳になる保護者の皆さまに案内をお出しし、その中で希望する方のお子さんを掲載しています。掲載をご希望される保護者の方は、案内に記載されている応募締切までにご応募していただくようお願いします。



ごとう ゆな  
後藤 優那 ちゃん  
R 2年3月1日 (原田)  
我が家の第4子。その笑顔に兄姉メロメロ。



みうら りつ  
三浦 立くん  
R 2年3月10日 (石郷)  
姉兄に負けず元気いっぱい育ててね♪



おだぎり こう  
小田切 煌くん  
R 2年3月14日 (金屋)  
お兄ちゃんと遊ぶのが大好き!



おの そうや  
小野 蒼弥くん  
R 2年3月16日 (金屋)  
元気いっぱい!! 幸せいっぱい!!



ちば れおん  
千葉 羚風くん  
R 2年3月17日 (李平)  
いつもニコニコで癒しをありがとう♥♥



にしゃ りゆ  
西谷 莉遊ちゃん  
R 2年3月17日 (原)  
笑顔で人を幸せにしてくれる子でいてね!



ふくい ゆずき  
福井 柚樹くん  
R 2年3月18日 (館田)  
野菜室を開けるのが大好きです♥



たてやま けい  
舘山 京依くん  
R 2年3月20日 (尾上)  
元気に大きく育つてね。



ふじた たいよう  
藤田 太陽くん  
R 2年3月21日 (苗生松)  
太陽のように心の広い男の子になってね★

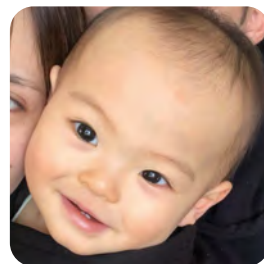

たけなみ ゆうご  
竹浪 佑剛くん  
R 2年3月22日 (本町)  
とっても可愛いずすけやんちゃ坊主



こがわ えれな  
古川 愛玲菜ちゃん  
R 2年3月24日 (館田)  
いつまでも二人仲良くね



こがわ りあな  
古川 凜愛菜ちゃん  
R 2年3月24日 (館田)  
いつまでも二人仲良くね



さかい あすみ  
酒井 明澄ちゃん  
R 2年3月26日 (本町)  
生まれてきてくれて、とっても嬉しいよ♡





## 茄子の枝豆和え

(調理時間：40分程度)



材料（4人分）：  
 茄子（中）400g、枝豆（さや付き）300g、塩小1  
 ★…味噌大1と1/2、しょうゆ大1と1/2、みりん小1/2

### ★応募者からのコメント★

茄子を和え物にすることは少ないと思います。子どもの頃、母の手伝いで、すり鉢を必死で押さえていた記憶があります。このレシピは手間がかかりますが、おいしく、体に良いのでおすすめです。

1

枝豆はさや付きのまま、塩を入れ弱火で20分程度柔らかめに茹で、ザルに取り冷ましておく。



2

茄子は弱火で20分程度茹で、ザルに取り冷ましておく。



3

枝豆はさやから外し、薄皮を取ってつぶしながらよく擦り、調味料（★）を加え、味を調える。



4

茄子は1センチ幅に斜め切りし、布巾でしっかり水分を絞る。（茄子は外が冷めていても中が熱いので注意！）枝豆とよく和えて完成。



## 黒砂糖入りがっばら餅

(調理時間：15分程度)



材料（3人分）：  
 ごはん 300g、サラダオイル大1  
 ★…小麦粉50g、黒砂糖100g、水100cc、黒ゴマ大1、塩ひとつまみ

### ★応募者からのコメント★

がっばら餅は白砂糖で作られることもありますが、健康を考えて黒砂糖を入れて作っています。水ではなく牛乳を入れて作ってもおいしいです。

1

すり鉢でご飯を粗くつぶす。



2

すりつぶしたご飯に調味料（★）を入れ、混ぜながらさらにつぶす。



3

フライパンにサラダ油をしき、温まったら2を入れる。蓋をして中火で6～7分ほど焼き、焦げ目がついたらひっくり返して蓋をせず3～4分ほど焼く。



4

まな板にのせて、8等分にして完成。



## 今月の表紙

Cover of this month

と、もう1まい

今回は市内のカフェや喫茶店の特集と、弘南鉄道の駅周辺のお店や場所を巡る特集の2つを組んでみました。表紙には、その時に伺った「喫茶・カラオケ 糸」の写真を、奥付には「そば処 おく富士」の写真を使用しました。初めて行ったお店もあり、まだまだ市内には隠れた魅力があると感じました。いよいよ春はすぐそこ、です。たまには電車を使って、散策をしてみませんか？

## 広報ひらかわ No.183

2021年3月15日発行

発行 平川市  
編集 総務部総務課広報広聴係

〒036-0104  
青森県平川市柏木町藤山25番地6  
TEL 0172-44-1111 (代表)  
FAX 0172-44-8619  
HP <https://www.city.hirakawa.lg.jp/>  
作成部数 11,300部  
印刷経費 1部あたり28円



QRコード